

RAS

Race Avls Strategi

Mastiff



Indledning	3
Historie.....	4
England:	4
USA:	5
Danmark:.....	6
Eksteriør og mentalitet.....	7
Eksteriør:.....	11
Mentalitet:	11
Ønskeprofil.....	12
Population, matadoravl og indavl	14
Sundhed.....	17
Ansvarlig avl:.....	23
Avlsrestriktioner:	24
Dansk Mastiff Klub's etiske retningslinier:	24
Dansk Kennel Klubs etiske anbefalinger for avl.....	26

Indledning

Dansk Mastiff Klub's RAS.

RAS er i sin oprindelse et projekt svenskerne startede op.

Det står for Racespecifikke Avls Strategier – altså en handlingsplan for avlen inden for hver enkelt race. Handlingsplanen bestod som udgangspunkt af et avlsmål og metoder til at nå frem til målet. Handlingsplanen var opbygget af tre dele:

Fortid, nutid og fremtid.

- Racens historiske baggrund og udvikling
- Beskrivelse af racens nuværende tilstand
- Konklusioner, prioriteringer, mål og strategi for fremtiden.

Den samlede viden om en race, kan ses som et stort puslespil, hvor mange mennesker har en enkelt brik eller to eller flere, som de kan bidrage med for at gøre billedet fuldstændigt. Vi har i den RAS som vi har lavet i Dansk Mastiff Klub, forsøgt dels at være tro mod den oprindelige målsætning og struktur som kan ses i det ovenstående, men også forsøgt at tilføje vores vinkel på en RAS.

Man vil i det efterfølgende se, at vores nye racestandard er på engelsk, den er ikke endnu oversat af DKK og vi fandt det rigtigst ikke at gå ind og lave en decideret oversættelse, enkelte ord kan jo forstås forskelligt.

Det samlede arbejde skal selvfølgelig ikke opfattes som et statisk dokument, der vil løbende ske udviklinger og nye ting på Mastiff fronten ligesom dele af RAS'en jo selvfølgelig skal opdateres med de sidste nye tal.

Ellers håber vi at det må blive til gavn for kommende Mastiff ejere, opdrættere og klubben som sådan i fremtiden - under alle omstændigheder er det et vigtigt historisk dokument også at have liggende.

Afslutningsvis vil jeg gerne sige tak til de medlemmer Pernille Ninn, Karina Christensen, Charlotte Groth, Asbjørn Nielsen og undertegnede der har lavet indlæg til RAS som den ser ud nu. (Marts 2013)

P.b.v.

Bjarke Falk Sandø Sabroe

RAS historik/opdatering:

1. udgave: Marts 2013
2. udgave: Oktober 2014: Dansk Mastiff Klub's nye avlsanbefalinger, samt dansk udgave af racestandard
3. udgave: Februar 2015 : Dansk Mastiff Klub's nye avlsrestriktioner, samt avlsanbefalinger. Opdatering af HD/AA registreringer, kuldregistreringer samt importere i perioden 2012-2014.
4. udgave: August 2018 : Avlsanbefalinger slettet, DMKs etiske retningslinier tilrettet. Opdatering af HD/AA registreringer og kuldregistreringer samt importere i perioden 2015-2017, godkendt oversættelse af standard.

Historie.

England:

Mastiffen er en gammel race. Den har eksisteret i England i over 2000 år. Mastiff-type lignende hunde har eksisteret i århundreder overalt i Asien, Mellemøsten og især i Europa.

På British Museum findes en samling babyloniske terracotta-relieffer helt tilbage fra år 2200 før vores tidsregning. Disse forestiller sumeriske krigere med deres hunde. Disse mastiff-lignende hunde var store og kraftige – og med bred snude.

Man formoder, at fønikerne bragte mastiffens forfædre til England, da de handlede tin der. Her antager man, de er indgået i avl med derboende andre store hunde.

Da romerne invaderede England (år 55 f.Kr.) fandt de hunde, der var store og tunge med brede snuder. De fandt mastiffen så imponerende, at der blev oprettet eksport af racen til Rom, hvori mastifferne indgik i kampe med løver og bjørne i Colosseum. Både fønikerne og romerne anvendte desuden også mastiffer som pakkdyr, når de transporterede handelsvarer og krigsmateriel over større afstande.

Mastiffen var meget udbredt i middelalderen. I Edward d. III's regeringstid (fra år 1327) var det lov, at enhver landsby skulle have et bestemt antal mastiffer som vagthunde. Hundene blev holdt indendørs blandt kvinder og børn om dagen. Om aftenen blev de lukket uden for bymuren - for at kunne holde dem væk, der vovede at nærme sig byen om natten.

Under Henrik den VIII's regeringstid i begyndelsen af 1500-tallet blev der praktiseret en slags "national sport" med mastiffer. Disse skulle kæmpe mod tyre og bjørne. Med tiden blev disse kampe forbudt og hundene udelukkende anvendt som vagthunde.

Referencer til hunde af mastiff-lignende type er derefter fundet under forskellige navne. Der er i vide kredse i slutningen af 1700-tallet en teori om, at mastiffen og den tidlige bulldog type har perifere forbindelser med hinanden - alt efter hvad den er blevet brugt til, idet størrelsen har varieret en del.

Men som type har den vist sig som en aktiv og kraftfuld hund, med et kvadratisk og udtryksfuldt hoved.

Det er ligeledes bemærkelsesværdigt, at der på malerier og tryk fra 1800-1815 ses mastiffer, der varierer i type og form, og som bærer deres haler højt – hvorimod mastiffer fra 1825 til 1850 ses afbildet med lavt ansatte haler og næsten ingen pigment/maske i hovedet.

Det er et faktum, at perioden fra 1820-1830 er den, hvor mastiff-racen som sådan tager sin begyndelse, og man ved hvilke hunde, der ligger til grund for kommende stambøger. De første hundestillinger og den første racestandard dukker op i starten af 1850'erne. Den første mastiffklub så dagens lys i 1873 ved M.B. Wynn: "The Mastiff Club". I denne periode beskrives to mastiff typer: den kortsnudedede og den langsnudedede. M.B.Wynn var fortaler for den kort-snudedede mastiff.

I 1883 så endnu en mastiffklub dagens lys: "Old english Mastiff Club". Denne havde 10 noterede opdrættere. Det var her O.E.M.C. udformede en mastiff-standard og regler for opdræt. Standarden er næsten lig den, der findes i dag – med beskrivelser om proportioner og det senere så debatterede hovedforhold:1:3.

I tiden fra 1870 – til 1900 havde mastiffen sin største udbredelse i England. Mastiffen var populær og mange i antal. Den blev brugt som familiehund og vagthund.

Den Engelske Kennel Klub var i rivende udvikling og særdeles aktiv. Der blev afholdt mange udstillinger, og datidens opdrættere og ejere var ivrige udstillere.

Det var noget af en begivenhed, når mastiffen blev vist på udstillinger, da den ved dens størrelse og fremtoning tiltrak mange tilskuere. Mange engelske opdrættere af racen i dag, påstår denne periode var mastiffens bedste, og man her så de ypperste mastiffer nogen sinde.

Racen blev fortrængt af nyere racer, som havde nyhedens interesse: eks. newfoundlandere og pyrenæerhunde.

Ved starten af 1. verdenskrig var antallet af hunde for nedadgående. Der var kommet problemer med indavl og overtypning, og ind imellem så man typer, der kunne minde om bullmastiff.

Mastifferne faldt i antal under krigen pga. fødevaremangel og økonomisk afmatning. Det kom så vidt, at den engelske Regering i 1917 foreslog at stoppe al avl på store hunderacer. Det blev heldigvis ikke eksekveret til lov. Det mundede kun ud i, at avlen blev sat på vågeblus.

Få år senere betød dette dog, at den Engelske Kennel Klub i 1920'erne tillod opdræt, hvor der blev krydset ind med eksemplarer af nogle bullmastiffer for at kunne fortsætte avlen. I stambøger fra dengang blev der udfor disse avlsdyr påskrevet et "BM" = bullmastiff.

De efterfølgende år var præget af resignation og i Klubben indbyrdes uenighed. Da mastiffen som type var/er en hovedhund, gav det emne grobund for megen debat.

I 1931 mundede dette ud i dannelsen af endnu en mastiff klub: The Mastiff Breeders Association, da man ikke kunne blive enige i det punkt i standarden, der drejede sig om hovedets proportioner: 1:3 forholdet.

Medlemmerne af denne klub foretrak mastiffer med et noget længere næseparti.

2. verdenskrigs udbrud i 1939 blev en mørk og dramatisk periode for mastiff opdrættere – og ikke kun i England.

Nogle opdrættere fornemmede, hvor det bar hen, og havde sendt nogle af deres mastiffer til USA, andre blev aflivet, fordi man simpelthen ikke kunne skaffe foder til dem.

Efter 2. Verdenskrig i 1946 afholdt Old English Mastiff Club sit første møde siden 1939.

Racen var næsten uddød. Det var kun muligt at finde frem til 7 avlsdyr.

Fra disse 7 mastiffer samt nogle få vigtige importere fra USA og Canada, der kom racen til undsætning - lykkedes det at få genopbygget en bestand, som i 1950 var på ca. 50 hunde. Siden er udviklingen gået jævnt fremad.

I 1980 blev der registreret 316 mastiffs i England.

USA:

Mastiffer i USA har på mange måder haft et parallelt forløb med de engelske.

Enkelte eksemplarer af racen var allerede at finde i kolonitiden (1780 – 1840).

Som udviklingen skred frem – opstod den første amerikanske mastiff-klub i 1879 og kom ind under The American Kennel Club i 1885.

Årene fra 1885 til 1899 betegnes i USA (lige som i England) at være "mastiffens guldalder" mht. antal og opdræt.

Som i England døde den amerikanske mastiffklub ud ved århundredeskiftet – indtil den i 1920 genopstod.

Den nuværende The Mastiff Club of America (MCOA) blev etableret i 1929, men antalsmæssigt var der ikke mange mastiffer.

Først efter 2. verdenskrig ifm. et større avlsarbejde med retablering af racen sammen med England og Canada kom der igen fremgang i mastiffantallet omkring 1951.

Antal mastiff-registreringer gennem seneste årtier i USA:

1950:	24 stk.
1960:	43 stk.
1970:	285 stk.
1980:	1198 stk.

1990: 2247 stk.

Danmark:

Der findes ikke mange data om mastiffer i Danmark før 1. Verdenskrig.

I 1920'erne og 30'erne fandtes der få eksemplarer af racen.

De første hvalpekuld efter 2. verdenskrig blev født i København henholdsvis i år 1973, 1975, og 1977 af mastiffen: Emma, der blev importeret fra England af Niels August Brandstrup.

De første opdrættere – ud over N.E. Brandstrup, der i mange år var racerepræsentant i Dansk Kennel Klub for "Specialklubben for racer uden egen specialklub".

I starten af 1990'erne stiftedes "Dansk Molosser Klub" som specialklub for en række molosser hunde.

Efter få (1995) år dannedes Dansk Mastiff Klub som specialklub. Helt naturligt blev Niels August Brandstrup klubbens æresmedlem frem til sin død.

Dansk Mastiff Klub var i sin start præget af små kenneler - ofte med kun en eller to mastiffer. Nogle af de første etablerede opdrættere i Danmark var:

House of Baskerville /v. Lise Hjerrild

House of Mastodont /v. Jan Hesselgarth

Tamanexo /v. Jette Tørnblad

Tember /v. Henrik Pedersen

Red Baron /v. Anna Sofie Gothen

House of Wonderdog /v. Jytte Johansen

Chimborazo /v. Anna-Klara Torssell

Massivius /v. Finn Groth

Runestenen /v. Kirsten Bechgård



N.A. Brandstrup's tæve Emma med sine 5 hvalpe i 1975

Eksteriør og mentalitet.

FCI Standard
02.03.2011 (EN)

Nr. 264

(ORG 13.10.2010)

MASTIFF

Oprindelsesland: Storbritannien

Anvendelse: Vagt- og sikkerhedshund

Klassifikation: FCI Gruppe 2 (Pinschere, Schnauzere, Molosser og Sennenhunde)
Sektion 2.1 (Molosserhunde af Mastiff-type)
Uden brugsprøve

**Kort historisk
oversigt:** Mastiffen har, måske ikke med det udseende vi kender i dag, været en kendt race, og den har spillet sin rolle i historien siden Slaget ved Agincourt – i det tidlige 15. århundrede.

Racen var allerede den gang kendt for sit mod og for sine beskytterinstinkter.

Det fortælles, at da romerne invaderede England, fandt de en hunderace af mastiff-typen, og de blev så imponerede af denne hund, at de bragte enkelte eksemplarer med tilbage til Rom, hvor hundene blev anvendt som kamphunde i byens arenaer.

Da normannerne senere erobrede England, var denne mastiff-type så almindelig, at det franske ord "dogue" blev en del af det engelske sprog.

Efter Anden Verdenskrig var racen næsten udryddet i England. Nyt avlsmateriale blev importeret, og siden da er racens antal og kvalitet steget voldsomt.

Racen forener majestætiskhed og godmodighed. Det er en særdeles stor hund i både højde og drøjde. Kroppen er bred, dyb og meget substansfuld. Benstammerne er kraftige med stærke knogler.

Helhedsindtryk: Hovedets omrids virker i grove træk firkantet set fra alle vinkler. Bredde ønskes **og** bredden er i forhold til hele hovedets totale længde som 2 til 3. Kroppen er bred, dyb og lang, kraftfuldt bygget og anbragt på bredtstillede ben. Muskulaturen er klart fremtrædende. Størrelse **er ønskelig, men kun** hvis den kombineres med kvalitet, **og hvis den totale sundhed bibeholdes**. Højde og substans er vigtig, hvis disse er proportionalt afstemte efter hinanden. Hundens helhed er stor, stærk og fast sammentømret.

Proportioner: Længden af kroppen målt fra skulderspids til sædebensknude er større end højden målt ved manken.

Temperament: En kombination af majestætisk værdighed og mod. Rolig og hengiven over for sin herre – men en kompetent vagthund. **Er normalt ligegyldig over for fremmede; Skyhed er uønsket.**

Hoved:

Skalle: Skallen er bred mellem ørerne, og panden er flad – men med rynker, når hundens opmærksomhed er vakt. Øjenbrynsbuerne er let hævede. Skallens tværsnit har oventil form som en afrundet, lidt flad bue med en fordybning, der går op over pandens midte fra midt mellem øjnene og halvvejs op til nakkekammen.

Stop: Stoppet er vel markeret – men ikke for brat.

Næse: **Sort.** Set forfra er næsen bred med bredt ansatte næsebor. Set fra siden er den flad – ikke tilspidset eller opadvendt.

Næseparti: Kort, bredt neden for øjnene, og bevarer næsten denne bredde helt ud til næsen. Det virker afskåret, dvs. stumpet og brat afsluttet, så der dannes en ret vinkel med næseryggen. Dybden er betydelig fra næsen til kæbens underkant. Længden af næsepartiet i forhold til hovedets samlede længde er som 1 til 3, og dets omkreds (målt midtvejs mellem øjne og næse) forholder sig til hovedets omkreds (målt foran ørerne) som 3 til 5. **Når hunden er i ro, er enhver overdrivelse af rynker eller løs hud uacceptabelt hos en voksen hund.**

Læber: Hvor overlæberne skilles, danner de stumpe vinkler med næsebruskens overlinie og er let hængende for at give en kvadratisk profil.

Kæber, bid: Underkæben er bred hele vejen ud. Hjørnetænderne er sunde og kraftige og placeret langt fra hinanden. Fortænderne er placeret på en lige linje (**tangbid, kant til kant**) eller **undertænderne går op foran fortænderne (omvendt saksebid)**, men aldrig så meget, at tænderne kan ses, når munden er lukket.

Kinder: Musklerne på tindinger og kinder er veludviklede.

Øjne: **Moderat store** og bredt placerede. Farven er hasselnødsbrun – jo mørkere jo bedre. Blinkhinden må ikke kunne ses. **Løse øjenrande er særdeles uønskede. Øjnene skal være sunde og uden sygdomstegn.**

Ører: Små, føles tynde, bredt ansat øverst på skallens sider, så de fortsætter linien tværs over skallens øverste del. I hvilestilling ligger de fladt og tæt ind til kinderne.

Hals: Let buet, moderat lang og meget muskuløs. Dens omkreds er **2,5 til 5 cm** mindre end hovedets omkreds foran ørerne.

Krop:

Overlinie: **Lige**

Ryg: Bred og muskuløs

Lænd: Bred og muskuløs; flad og meget bred hos tæverne. Hos hannerne er den let buet.

Bryst: Brystet er bredt og dybt og rækker godt ned mellem forbenene. Ribbenene er buede og godt rundede; de bageste ribben er dybe og placeret godt bagud mod hofterne.

Underlinie: Flankerne er meget dybe.

Hale: Højt ansat og når ned til haserne eller lidt længere. Den er bred ved roden og bliver gradvis tyndere udefter. I hvilestilling bæres den lige nedefter, men når hunden er opdnet, danner halen en bue med spidsen pegende opefter – dog ikke ind over ryggen.

Lemmer:

Forpart:

Helhedsindtryk: **Velafbalanceret og i harmoni med bagparten**

Skulder: Let skråstillet, svær og muskuløs

Overarm: Let skråstillet, svær og muskuløs

Albue: Bredt ansat

Underarm: Lige benstammer, stærke og bredt stillede. Knoglerne skal være kraftige.

Mellemhånd: Lodret

Forpoter: Store, runde **og tæt samlede**. Tærerne er godt buede, og kløerne er sorte.

Bagpart:

Helhedsindtryk: Massiv, bred og muskuløs. **Styrken i bagparten er af yderste vigtighed. Hos voksne hunde er kohasethed uacceptabelt.**

Underlår: Veludviklede

Haser: Velvinklede og med stor indbydes afstand. De stilles med god bredde – både i stand og skridtgang.

Bagpoter: Store, runde **og tæt samlede**. Tærerne er godt buede, og kløerne er sorte.

Bevægelse: Kraftfuld og letflydende med god rækkevidde. **Bagparten har godt drive. Bevægelsen er flydende og sund. Skridtene er lange. Overlinien forbliver lige under bevægelsen. Tendenser til pasgang er uønskede. Total sundhed i bevægelsen er særdeles vigtig.**

Pels:

Hårlag: Kort og tæt tilliggende – **men grovere på halsen og over skuldrene**

Farve: Abrikos, fawn **eller** brindle. For alle farver gælder, at næseparti, ører og næse skal være sorte. Partiet omkring **øjnene** skal ligeledes **være sort**, og den sorte farve fortsætter op mellem øjnene. **Udbredt hvidt på krop, bryst og poter er uacceptabelt.**

Fejl: Enhver afvigelse fra de foregående punkter betragtes som en fejl, hvis betydning for bedømmelsen skal stå i nøje forhold til afvigelsens omfang og dens betydning for hundens sundhed og velbefindende.

Diskvalificerende fejl:

- Aggressivitet eller overdreven skyhed
- unde, som tydeligt viser tegn på fysiske eller adfærdsmæssige abnormiteter, skal diskvalificeres.

H

Bemærk:

- Hanhunde skal have to normalt udviklede testikler i pungen.
- Kun funktionsdygtige og klinisk sunde hunde med racetypisk præg bør indgå i avlen.

De seneste ændringer er skrevet med "fed" skrift.

Dansk Kennel Klubs bemærkning:

Forhold, der påvirker en hunds sundhed negativt, betragtes som en alvorlig fejl

Ω Ω Ω

Standarden udgivet af FCI 2. MARTS 2011

Oversættelsen godkendt af DKK's Standard Komité

AUGUST 2018

☒☒☒ NB! Denne udgave erstatter standard udsendt af DKK i JANUAR 2014 ☒☒☒

Racestandarden er også at finde på DKK's hjemmeside, hvor der også forefindes en skitse over en hunds anatomiske træk. Se den her www.dkk.dk/race/racestandard

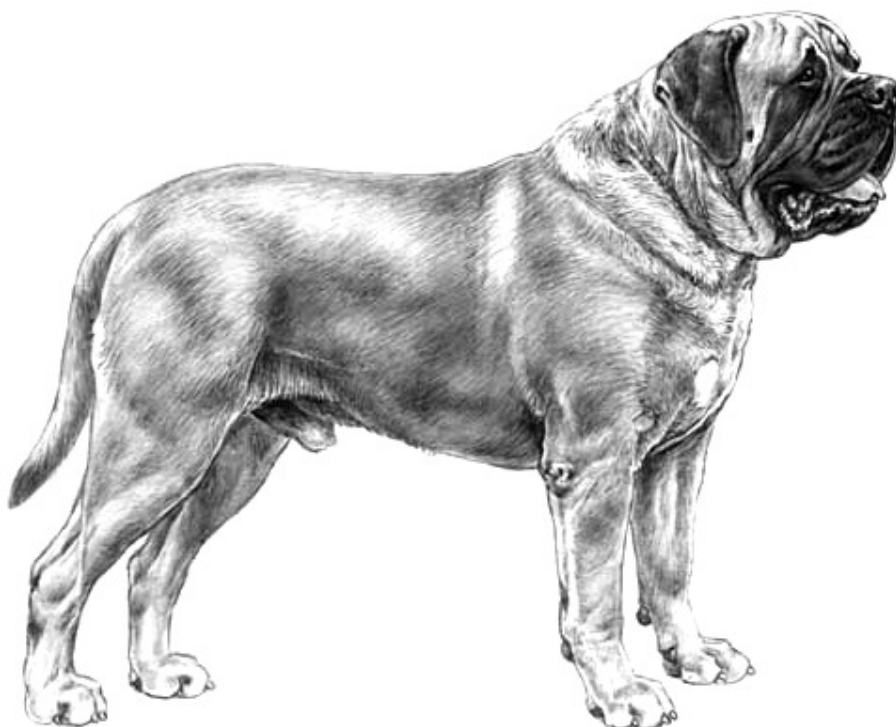

Eksteriør:

Der er blevet ændret i den sidst fremkomne standard fra 2010, så der er kommet mere direkte fokus på mastiffens væremåde overfor fremmede, qua mastiffens størrelse har man klart et ønske om, at frasortere eventuelle aggressive individer.

En anden meget væsentlig ting i den "nye" standard, er vægtningen på sundhed, størrelse er ønskelig, men kun hvis absolut sundhed er til stede. Ligeledes er der kommet fokus på overdrevet rynkning, eller overdrevet mængde hud i hoved som ikke er acceptabelt.

På det sundhedsmæssige område, er løse øjenrande eller øjenproblemer i almindelighed meget uønsket.

Omkring for og bag lemmer er der ønske om balance og at de er i harmoni med hinanden, ligeledes understreges det at styrke i de bageste lemmer er af altoverskyggende vigtighed - kohæthed hos voksne er uacceptabelt.

Gangart/bevægelse har fået følgende også væsentlige tilføjelse/udvidelse - kraftfuld, let afviklende, drevet/afviklet bagfra, flydende, sund, med jordvindende skridtlængde. Lige topline under bevægelse. Tendens til pasgang uønsket. Absolut sundhed er essentiel.

Derudover er der flere mindre ændringer/korrektioner.

Men generelt afgjort yderligere en fokusering på sundhed, en fokusering man også har kunnet fornemme hos dommere, der lægges ganske vist stadig op til fortolkning, f. eks. hvad er overdreven rynkning, men klart en styrkelse af det sundhedsmæssige aspekt.

DKK's udstillinger (inkl. Bornholm som trækker ned) gav i 2012 et gennemsnit på 12,2 deltagende mastiffer (medregnet Mastiff klubbens egne udstillinger kommer vi væsentligt højere op).

Udstillingsmæssigt er mastiffen er race i udvikling - der udstilles mere og det er uden at registreringstallene, (hvis vi ser bort fra sidste år) er steget i samme takt.

En gennemgang af udstillingskritikker fra de senere år, giver ikke udtryk for enkelte dominerende fejl/anmærkninger - der er fejl/anmærkninger på både gangværk, krop, lemmer og hoved, men ingen der synes at være meget generelle for racen som sådan og ingen der gør (generelt betragtet) at opdrætterne p.t. skal finde andre veje. Skal man fokusere ned på en enkelt ting der går lidt mere igen, er det bagbensvinkling eller populært hvor stejl mastiffen er bagtil.

Mht. farverne er der i øjeblikket et dialog med Dansk Kennel Klub, om den klassificering der er sket, fawn, brindle, apricot, silver fawn, pale fawn og red fawn, som ikke umiddelbart fremgår af standarden men er angivet på DKK's side om Mastiff.

Mentalitet:

Mentaliteten for en mastiff er egentlig meget godt beskrevet med de ord der står i standarden:

Opførsel og temperament:

Mastiffen er opmærksom og nysgerrig. Den er hengiven og trives i tæt kontakt med dens mennesker. Mastiffen karakteriseres godt med ord som: værdighed og respekt.

En mastiff opfører sig værdigt i forhold til sine omgivelser – vælger kritisk, hvem den vil i kontakt med. Behandler andre med respekt og skal selv behandles med respekt. En Mastiff skal der ikke hundes med. Den overreagerer sjældent da den i nye situationer forholder sig roligt og afventende, mens den vurderer, hvad den skal gøre . Der skal meget til at bringe denne store hund ud af sin ro og balance. En rynket pande er tegn på mastiffens opmærksomhed.

Mastiffen er ikke en udholdende hund. Derimod kan den for en kortere tid - om nødvendigt - udløse en fantastisk råstyrke. Ligeledes er mastiffen en meget godmodig hund, aggressivitet er helt

fremmed for den. Tilsammen gør alt dette mastiffen til en ideel familiehund, der sjældent strejfer.

I udstillingskritikkerne fra de seneste år er det da også sjældent at vi ser anmærkninger på mastiffers temperament. Man kan i den mentalbeskrivelse der er vedhæftet se hvilke ting der i en mentalbeskrivelse af Mastiffen lægges vægt på og hvordan man gerne ser en mastiff agere.

Mastiff

Ønskeprofil

Testmodel	Profil	Forklaring
1a Kontakt	4	Tager selvstændigt kontakt eller når føreren tager kontakt. Balanceret.
1b Håndtering	4	Følger med uden besvær
1c Håndtering	4	Lader sig håndtere
2a Leg - engagement	3	Leger - starter langsomt. Bliver aktiv
2b Leg - greb	2	Griber ikke straks. Snuser først på objektet
2c Leg - træk	2	Holder forsigtigt fast. Slipper og/eller trækker ikke
3a Jagt - fart	2	Starter, men afbryder. Fuldfører ikke
3b Jagt - fangst	1	Overser bevidst. Når ikke frem til byttet
4 Aktivitetsniveau	1	Inaktiv - uinteresseret
5a Overraskelse - skræk	1	Stopper - kort stop. Ingen undvigelser
5b Overraskelse - trusler/angreb	1	Ingen trueadfærd
5c Overraskelse - nysgerrighed	3	Går frem til dukken, når føreren står ved dukken
5d Overraskelse - afreaktion	1	Ingen undvigemanøvre
6a Lyd - skræk	1	Stopper - kort stop. Ingen undvigelser
6b Lyd - nysgerrighed	3	Går frem til pladen, når føreren står ved pladen
6c Lyd - afreaktion	1	Ingen undvigemanøvre
7a Spøgelser - skræk	1	Viser ingen flugttendenser
7b Spøgelser - trusler/aggressivitet	2	Én eller to trusselhandlinger i en del af eller hele forløbet
7c Spøgelser - afreaktion	3	Går frem til figuranten, når fører står ved figuranten
8 Skarp lyd	1	Viser sig ikke berørt. Hurtig kontrol, siden uberørt.



Arrangerende specialklub:		DKK reg. nr.:	
Ejers navn:		Testdato/sted:	
Hund navn: (stambogsnavn)		Teamleder:	
Race:		Mentalbeskriver:	

TESTMODEL:	1	2	3	4	5
1a Kontakt	Afviser kontakt, knurrer og/eller bidforsøg	Undviger kontakt - kryber og trækker sig	Accepterer kontakt - er helt uengageret - trækker sig ikke	Tager selvstændig kontakt eller når føreren tager kontakt. Balanceret	Påtrængende kontakt - anledning mangler - kan evt hoppe og gø
1b Håndtering	Vil ikke følge med	Følger med et stykke. Evt. i fuld line væk fra TL	Følger modvilligt med hele vejen	Følger med uden besvær	Følger villigt med
1c Håndtering	Flugtforsøg / kraftig trueadfærd	Kraftige unddragelser / trusler	Unddrager sig aktiv håndtering, ingen trueadfærd	Lader sig håndtere	Lader sig villigt håndtere
2a Leg	Leger ikke	Leger ikke Viser interesse	Leger - starter langsomt Bliver aktiv	Leger aktivt Starter hurtigt	Leger meget aktivt. Starter hurtigt. Svær at afbryde
2b Leg - greb	Griber ikke	Griber ikke straks Snuser først på objektet	Griber forsigtigt eller nipper i objektet	Griber med hele munden, tager fat	Griber straks - målbevidst
2c Leg - træk - kampleg	Tager ikke fat	Holder forsigtigt fast Slipper og / eller trækker ikke	Holder fast. Trækker en del. Slipper evt. og tager fat igen	Tager straks fat og holder fast. Rusker og trækker til TL slipper	Hugger direkte fat og holder fast. Rusker og trækker til TL slipper Rusker efter TL slipper
3a Jagt - fart	Starter ikke 1 <input type="checkbox"/> 2 <input type="checkbox"/>	Starter, men afbryder Fuldfører ikke 1 <input type="checkbox"/> 2 <input type="checkbox"/>	Når frem. Starter langsomt. Farten øges under forløbet 1 <input type="checkbox"/> 2 <input type="checkbox"/>	Starter og fuldfører med høj fart 1 <input type="checkbox"/> 2 <input type="checkbox"/>	Starter med meget høj fart Løber mere end 2 m forbi 1 <input type="checkbox"/> 2 <input type="checkbox"/>
3b Jagt - fangst	Overser bevidst. Når ikke frem til byttet 1 <input type="checkbox"/> 2 <input type="checkbox"/>	Tager ikke byttet Snuser ikke til byttet 1 <input type="checkbox"/> 2 <input type="checkbox"/>	Tager ikke byttet, men snuser til byttet 1 <input type="checkbox"/> 2 <input type="checkbox"/>	Tager byttet tøvende 1 <input type="checkbox"/> 2 <input type="checkbox"/>	Tager byttet straks Målbevidst 1 <input type="checkbox"/> 2 <input type="checkbox"/>
4 Aktivitets-niveau	Inaktiv - Uinteresseret	Opmærksom - Står, sidder eller ligger	Går rundt. Evt snuser, spiser græs eller bider i pinde under forløbet	Skifter hurtigt aktivitet, graver, bider i pinde, springer op	Skifter meget hurtigt mellem aktiviteterne. Piber, gør, trækker i linen
5a Bevægelse - skræk	Stopper - kort stop. Ingen undvigelser	Stopper og dukker sig	Undvigemanøvre (uden at vende sig bort)	Flygter højst 5 meter (vender sig bort)	Flygter mere end 5 meter
5b Bevægelse - trusler/ aggressivitet	Ingen trueadfærd	En eller to trussel-handlinger	Mere end to trussel-handlinger eller vedvarende trusler	Mange eller vedvarende trusler med angreb	Kraftig trueadfærd med direkte angreb
5c Bevægelse - nysgerrighed	Går frem til dukken, når dukken er lagt ned Går ikke frem	Går frem til dukken, når føreren taler til dukken	Går frem til dukken, når føreren står ved dukken	Går frem til dukken, når føreren er gået halvt frem	Går frem uden hjælp, evt med lav kropsholdning
5d Bevægelse - afreaktion	Ingen undvigemanøvre	Går i lille bue 1. gang Ser til siden 2. gang Ingen reaktion 3. gang	Går i bue 1. gang Går i lille bue 2. gang Ser til siden 3. gang	Strakt line væk fra dukken 1. gang Går i bue 2. og 3. gang	Strakt line væk fra dukken mindst to gange
6a Lyd - skræk	Stopper - kort stop. Ingen undvigelser	Stopper og dukker sig	Undvigemanøvre (uden at vende sig bort)	Flygter højst 5 meter (vender sig bort)	Flygter mere end 5 meter
6b Lyd - nysgerrighed	Går frem til pladen, når føreren rører ved pladen. / Går ikke frem	Går frem til pladen, når føreren taler til pladen	Går frem til pladen, når føreren står ved pladen	Går frem til pladen, når føreren er gået halvt frem	Går frem uden hjælp, evt med lav kropsholdning
6c Lyd - afreaktion	Ingen undvigemanøvre	Går i lille bue 1. gang Ser til siden 2. gang Ingen reaktion 3. gang	Går i bue 1. gang Går i lille bue 2. gang Ser til siden 3. gang	Strakt line væk fra pladen 1. gang Går i bue 2. og 3. gang	Strakt line væk fra pladen mindst to gange
7a Revir - skræk	Viser ingen flugttendenser	En eller to flugthandlinger	Skifter mellem begyndende flugt og kontrol	Flugt eller afbrudt flugt efter momentets første tredjedel	Flygter i linens længde i momentets første tredjedel
7b Revir - trusler/ aggressivitet	Ingen trueadfærd	En eller to trusselhandlinger i en del eller hele forløbet	Mere end to eller vedvarende trusler i en del af forløbet	Mange eller vedvarende trusler med angreb efter den halve afstand	Kraftig trueadfærd med angreb i hele forløbet
7c Revir - Nysgerrighed/ afreaktion	Går frem til figuranten, når figuranten er demaskeret Kommer ikke frem 1 <input type="checkbox"/> 2 <input type="checkbox"/>	Går frem til figuranten, når fører taler til figuranten 1 <input type="checkbox"/> 2 <input type="checkbox"/>	Går frem til figuranten, når fører står ved figuranten 1 <input type="checkbox"/> 2 <input type="checkbox"/>	Går frem til figuranten, når fører er gået halv frem mod figuranten 1 <input type="checkbox"/> 2 <input type="checkbox"/>	Går frem til figuranten uden hjælp, evt. med lav kropsholdning 1 <input type="checkbox"/> 2 <input type="checkbox"/>
8 Skarp lyd	Viser sig ikke berørt. Hurtig kontrol, siden uberørt	Reaktionen forsvinder efter de første skarpe lyde. Afbryder, men genoptager tidligere aktivitet	Tilbageværende uro efter flere skarpe lyde. Kan ikke genoptage tidligere aktivitet	Viser stigende flugttendenser efter hver skarp lyd både ved aktivitet og passivitet	Flygter under aktivitet Forlader evt. pladsen

Kommentarer:

 Testen afbrydes

Mentalbeskrivers underskrift

Population, matadoravl og indavl

Det er længe siden hundeopdræt alene blev betragtet som en sag mellem en hanhund og en tæve. Vores mastiff-race betegnes som en lille race (en "population"), derfor er det vigtig som hundeejer og opdrætter at have fokus på ikke at tabe det, der hedder genetisk variation i vores race.

Små populationer som eksempelvis mastiff-racen kan have nogle særlige problemstillinger: såsom indavl, linjeavl og matadoravl.

Gennem selektiv avl taber man genetisk variation i hver hundegeneration, fordi det kun er udvalgte hunde, der får lov til at indgå i avlen.

Hvis den genetiske variation bliver for lav, fordi racen er meget ensartet rent genetisk, går udviklingen af racen i stå. Genetisk variation er nødvendig for at opretholde sundheden, men den er også nødvendig for at kunne opnå forbedringer inden for racen.

Opdrættere bør medvirke til en positiv udvikling af mastiff-racen, så næste generation mastiffer bliver endnu bedre, sundere og smukkere end forældredyrene.

Årsager til at gøre noget for at forhindre, at racen og arvemassen bliver for lille:

Indavl

Indavl er avl mellem dyr, som er tættere beslægtet end racens gennemsnit.

Linjeavl er parring af dyr, sådan at afkommet bliver stærkt beslægtet med en fælles ane, og falder derfor også ind under definitionen for indavl.

Det anbefales at indavlsgraden ikke overstiger 6,25%, dvs ikke tættere slægtskab end fætter/kusine parring. Alle individer indeholder et vist antal defekte gener, der kan videregive uheldige egenskaber, f.eks. sygdom. Defektgener er ofte recessive, dvs. de bliver først synlige, når et individ får dem i dobbelt dosis -- altså et fra faderen og et fra moderen. Hvis faderen og moderen er i familie med hinanden, er sandsynligheden for at de bærer samme defektgener større.

Indavl skaber ikke defektgener, det bringer dem bare frem i lyset, hvis de allerede er skjult tilstede i populationen. Linieavl kan benyttes hvis man ønsker at forstærke/stabilisere bestemte egenskaber hos mastiffen, men forudsætningen for at have succes med dette, er at det er meget vigtigt at man har et stort kendskab til sit avlsmateriale i flere generationer, da man også risikere at fordoble de negative gener/egenskaber ved linieavl.

Matadoravl

Matadoravl er avl, hvor enkelte hanner bliver fædre til en meget stor del af hvalpene i racen.

Anbefalingen fra DKK er at en hanhund i hele sin levetid ikke bør blive far til mere end 25% af det gennemsnitlige årlige antal hvalpe-registreringer, men i antalsmæssige små racer, som Mastiffen bliver denne anbefaling kun opretholdt såfremt parringer overskrider indavlsgrad på 6,25%.

Det er af stor vigtighed at opretholde en god genetisk variation, især når det er en antalsmæssig lille race. En god genetisk variation er vigtigt for at mindske risikoen for arvelige sygdomme, dårlige egenskaber og risikoen for indavl.

Vores nuværende population (2015) er jo resultatet af tidligere års parringer/hvalpekuld og på nedenstående skemaer kan man over en 14 års periode fra 2001-2014 se antal kuld/hvalpe. Ingen af de nedenstående kuld har en indavlsprocent over 6,25%.

2001	antal hvalpe
Angus x Millennium Mastiffs Afrodite	4
Lazybones Lincoln x Argentina-Teri Csillag Onyx	3
House of Mastodont Albert x Scarlett	4
Timber-Wolf Henry x Ursula of Seven Oaks	2
Timber-Wolf Henry x Millennium Mastiffs Gaia	7
Wileyways Conrad x Hugedogge Anna Fleur de Lis	10
Wileyways Conrad x Hugedogge Anna Bella	4
	34

2002	antal hvalpe
Wileyways Conrad x Farm of Snoring Dog Ahura	10
Wileyways Conrad x Hugedogge Miss Charming Cassandra	11
Wileyways Conrad x Hugedogge Anna Bella	2
Wileyways Conrad x Ursulas Amber	3
Angus x Millennium Mastiffs Afrodite	4
	30

2003	antal hvalpe
Wileyways Conrad x Hugedogge Barbirolli Miss Frigg	4
Wileyways Conrad x Hugedogge Barbirolli Miss Bibi	5
Wileyways Conrad x Hugedogge Miss Charming Cassandra	11
Angus x Millennium Mastiffs Athene	7
House of Baskerville Julius Cæsar x Millennium Mastiffs Gaia	9
Masnou Samson x Ursulas Anastasia	13
	49

2004	antal hvalpe
Timber-Wolf Henry x Iron Hills Caledonia Bella	1
Clapton x Ugly Dog Atena	7
Timber-Wolf Henry x Iron Hills Caledonia Bella	1
House of Mastodont Albert x Kleopatra Moloseum	6
Wileyways Conrad x Hugedogge Barbirolli Miss Frigg	2
Wileyways Conrad x Hugedogge Barbirolli Miss Bibi	2
Wileyways Conrad x Hugedogge Barbirolli Miss Frigg	5
Snooze Zantos x Ursulas Baroness of Lincolnshire	4
Snooze Zantos x Millennium Mastiffs Athene	4
	32

2005	antal hvalpe
Wileyways the Thunder Rolls x Hugedogge Miss Charming Cassandra	8
Wileyways the Thunder Rolls x Hugedogge Danish Dreamgirl	6
Santmichal Zidane x Caledonia Last Plane to Memphis	3
Rusty v.d. Duncanhof x Millennium Mastiffs Davina	1
Snooze Zantos x Millennium Mastiffs Athene	3
	21

2006	antal hvalpe
Bearhill Rocky x Hugedogge Imagine Me	8
Bearhill Rocky x Hugedogge Danish Dreamgirls	9
Wileyways Conrad x Farm of Snoring Dog Ahura	1
Wileyways The Thunder Rolls x Hugedogge Isn't She Lovely	8
	26

2007	antal hvalpe
Wileyways the Thunder Rolls x Hugedogge Julia	9
Rusty v.d. Duncanhof x Kamata	7
Rusty v.d. Duncanhof x Caledonia Last Plane to Memphis	1
Rusty v.d. Duncanhof x Millennium Maxine of Achates	5
Caledonia Guinness x Audley Farms Im no Angel	7
Windfalls Dark Cloud Of Reign x Hugedogge Isn't She Lovely	8
	37

2008	antal hvalpe
Woodmarks Jackson the Hugedog x Hugedogge Julia	8
Woodmarks Jackson the Hugedog x Hugedogge Lucretia	5
Wileyways Conrad x Hugedogge Madonna	2
Santmichal Zidane x Very Nice Du Challos	5
Caledonia Guinness x Adderley A lot Like Love	1
Rusty v.d. Duncanhof x Kamata	7
Mr Magnanimous v.d. Gerelshoeve x Millenniums Maxine of Achates	6
	34

2009	antal hvalpe
Yanoor Tip o the iceberg x Namous Nedwena	1
Mr Magnanimous v.d. Gerelshoeve x Akeela	4
Terenzios Balthazar x Belinda v.d. Steinheide	1
Wileyways the Thunder Rolls x Hugedogge Dreamgirls Princess	7
Caledonia Guinness x Adderley A lot Like Love	4
Rusty v.d. Duncanhof x Belinda v.d. Steinheide	3
Ivanhoe of Seven Oaks x Hugedogge Julia	7
Ivanhoe of Seven Oaks x Farm of Snoring Dog Miss Nhemu	6
Glue Mose Mastiff Confidence Man x Kamata	3
	36

2010	antal hvalpe
Woodmarks Jackson the Hugedog x Hugedogge Queen Mary	10
Bearhill Rocky x Hugedogge Madonna	9
Terenzios Balthazar x Millennium Maxine of Achates	4
Terenzios Balthazar x Loving Spintails Abigail	5
Dillan of The Cheese-Hill x Snooze Born to be Wild	6
Santmichal Zidane x Maxt Outs By your Side	3
	37

2011	antal hvalpe
Ionesco Du domaine De Straz x Zondors Beloved Savannah	8
Woodmarks Jackson the hugedog x Hugedogge Madonna	3
Ivanhoe of Seven Oaks x Farm of Snoring Dog Miss Nhemu	7
Ivanhoe of Seven Oaks x Hugedogge Dreamgirls Princess	8
Zondors Amazing Diesel x Seaside Mastiff Aberlady Bay	6
Terenzios Balthazar x Millennium Mastiffs Fiona	4
Sandøs Ruben Adderley x Viona V.d. Duncanhof	4
	40

2012	Antal hvalpe
Sandøs Ruben X Snooze Born to be Wild	4
Kommandorens Mr Tamborine Man X Hugedogge Queen Mary	1
Ionesco Du Domaine De Straz X Zondors Beloved Savannah	9
Grangeview Code Red Mission X Kadija Akela Princess	8
Woodmarks Jackson the Hugedog X Hugedogge Yeti	8
Terenzios Balthazar X Millennium Mastiffs Fiona	6
Emile De La Basse Roche X Farm of Snoring Dog Yhala	8
Hugedogge Sir Conrad Jr. X Hugedogge Rosanna	6
Kadija Ace Antiman X Daisy From the Celtic Mountain	3
Sandøs Ruben X leeshas Shadow	8
	61

2013	Antal hvalpe
Aywengo Basse Royal Crest Of Prussi X Viona V.D. Duncanhof	7
Sandøs Ruben X Millennium Mastiffs Gimpe	7
Old Millennium Iankie-Bar X Hugedogge Xandra	3
Ivanhoe of Seven Oaks X Hugedogge Rosanna	8
Ownspride Huge Hunka Wag dogge X Hugedogge Yvetta	7
Woodmarks Jackson the Hugedog X Hugedogge Unnie	5
Sandøs Ruben X Zondors Miss Charming Freja	10
	47
2014	Antal hvalpe
Casper Debra-Damo X Kadija Akela Princess	9
Hugedogge Quinn X Hugedogge Yeti	2
Mulaloo Grand Malvin X Old Millennium Hyacinth	1
Gunshot Du Ranc De Bannes X Kommandorens Chiquittia	12
Old Millennium Iankie-Bar X Hugedogge Xandra	7
Millennium Mastiffs Falcon X Holla Die Waldfee Korzairs of Kregen	4
Ownspride Huge Hunka Wag Dogge X Hugedogge Rosanna	5
Lazybones Teddy X Kadija Create Gaby Princess	6
	46
2015	Antal hvalpe
Hugedogge Casper X Hugedogge Unnie	5
Mulaloo Grand Malvin X Old Millennium Hyacinth	3
Hjalte Du Ranc De Bannes X Kommandorens Chiquitta	8
Terenzio's Balthazar X Giant Walk of Life Art of Norma	3
Hugedogge Dion X Farm of Snoring Dog Ghertrud	9
Eastwinds Ivory Touche X Sandø's Xcellent Xiu	5
Mighty Heartbreakers Aragorn X Kadija's Create Gaby Princess	9
Hjalte Du Ranc De Bannes X Zondors Miss Charming Fiona	5
	47
2016	
Eastwinds Caledonia Walk This Way X Sandø's Yetta	1
Eastwinds Ivory Touche X Sandø's Xcellent Xiu	3
Hugedogge Casper X Farm Of Snoring Dog Mharie	4
Kadija Derrian Arne X Levka Gaja of the Cheese Hill	1
Hugedogge Cassanova X Hugedogge Emma	1
Hjalte Du Ranc De Bannes X Zondors Miss Charming Fiona	8
	18
2017	
Elliot Nezny Zmatkar X Belladonna	1
Hugedogge Balder Junior X Hugedogge Holly of My Heart	8
Hjalte Du Ranc De Bannes X Farm of Snoring Dog Ghertrud	9
Hugedogge Casper X Farm of Snoring Dog Mharie	1
Eastwinds Caledonia Walk This Way X Sandø's Yara	2
Boros Bajnok Amadeus X Kadija Enjoy Monique Princess	7
	28

I perioden 2001-2011 er der født i alt 376 hvalpe og især 2 hanner, samt deres sønner/døtre dominerer avlen i denne periode med 240 hvalpe. Det giver en meget smal genetisk variation. For at opnå en bedre genetisk variation i racen, er det derfor af stor vigtighed fremadrettet at sprede genpuljen også med inddragelse af udenlandsk avlsmateriale.

I perioden 2012-2014 er der en lille stigning af hvalpe og den genetiske variation er blevet en smule bredere. Spredning af linier og dermed genpuljen for racen skal dog stadig tillægges stor betydning i avlen fremadrettet,

I 2015 er der anvendt en del importer/udenlandsk avlsmateriale og der er også i 2015 et stabilt antal hvalpe som de foregående år.

I 2016 og 2017 er antallet af hvalpe meget lavt. Dette kan der være flere årsager til, bl.a er der en lille stigning af antalmæssigt små kuld, men det kan ikke udelukkes at de avlsbefalinger som blev indført i 2015, kan have en negativ effekt på antal parringer. Disse avlsbefalinger, blev efter afstemning hos klubbens medlemmer og endelig afgørelse af DKK's sundhedsudvalg, fjernet i januar 2018.

Importer

Fra 2001-2014 er der importeret 81 mastiffer til Danmark fra en del forskellige lande. Af disse importere er 28 blevet benyttet i avlen pr. 31.12.2014.

2015-2017 er der blevet importeret 20 mastiffer

For at sikre en bredere arvemasse fremadrettet er brugen af udenlandsk avlsmateriale uundgåeligt og disse bør have linier som ikke i forvejen er massivt repræsenteret i den danske genpulje.

Sundhed

Dansk Mastiff Klub's sundhedsundersøgelse 2009

Undersøgelsen er baseret på i alt 134 indsendte skemaer, fordelt på 57 hanner og 77 tæver. 102 mastiffer er levende og 32 afdøde.

Resultatet af sundhedsundersøgelsen blev fremlagt på generalforsamlingen 2010, samt bragt i

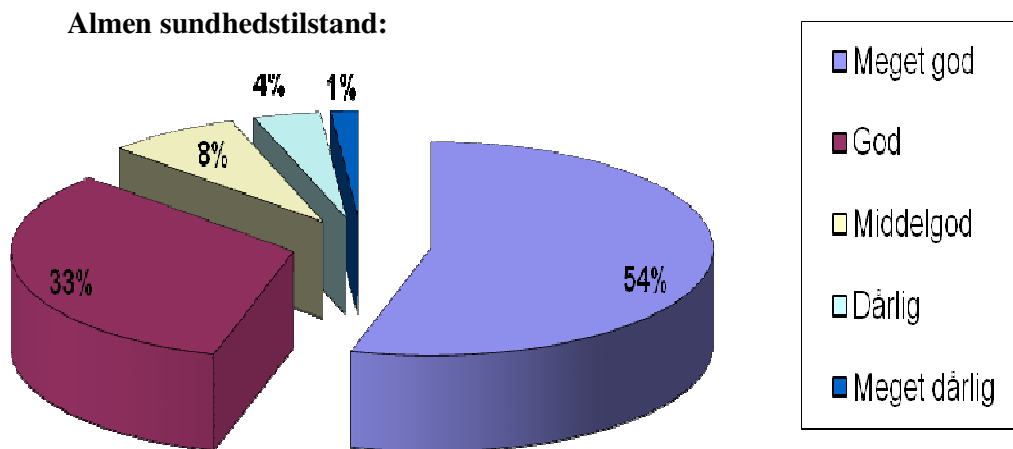

Hud og pelsproblemer

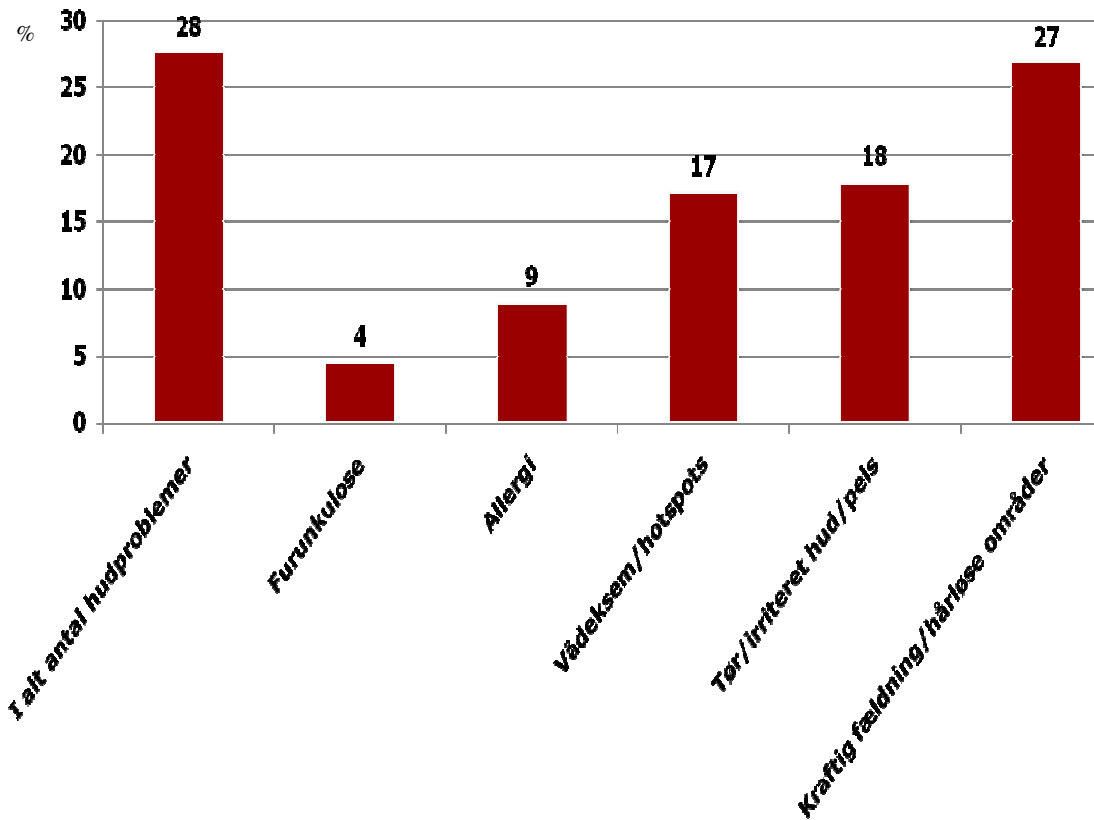

Problemer med ryg, knæ/korsbånd, skulder og andet halthed

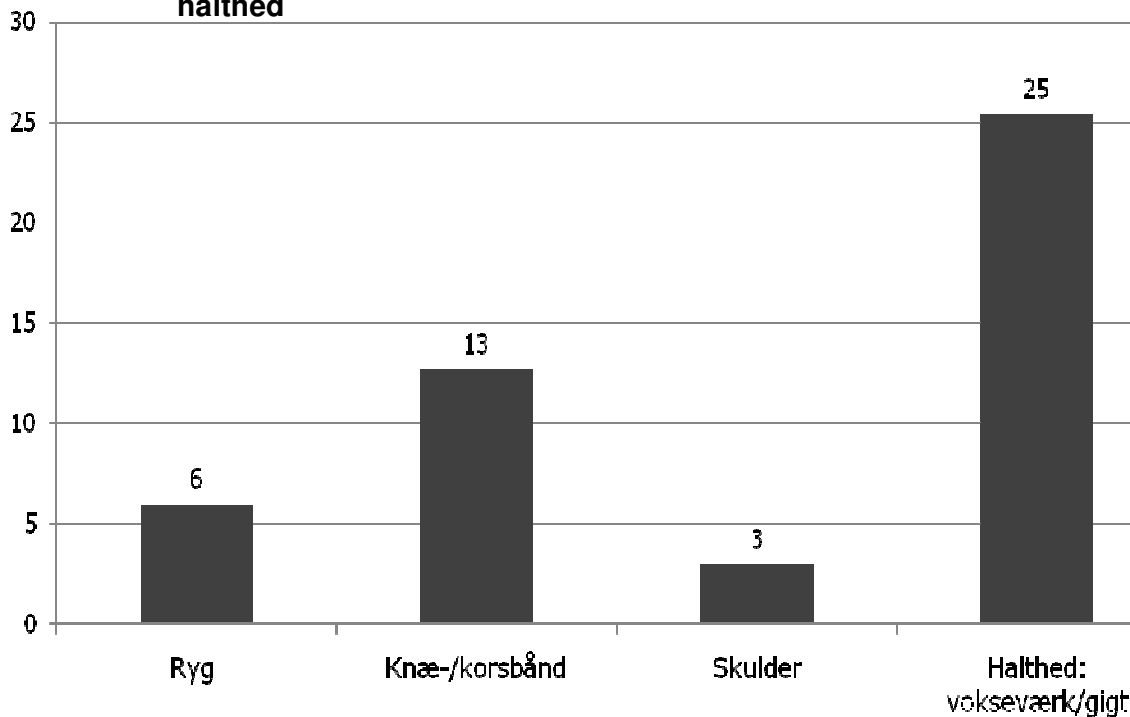

Vokseværk/gigt er aldersfordelt således:
Hvalpe: 0-12 mdr : 10 % Ung/voksen: + 13 mdr : 15%

RAS Dansk Mastiff Klub, 4. udgave juni 2018

Hoftedysplasi (HD)

49 % af de deltagende mastiffer er røntgenfotograferet for hoftedysplasi :

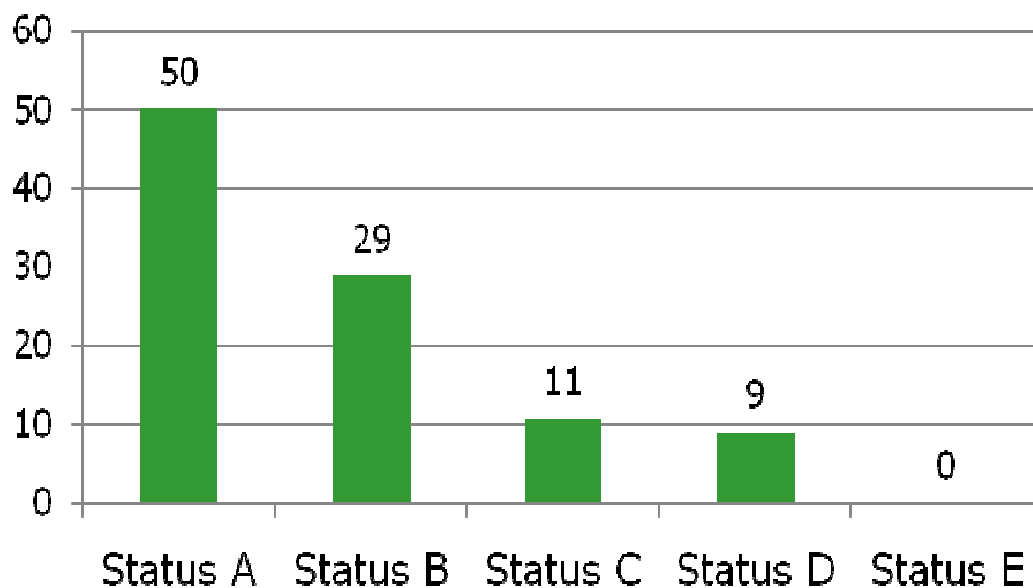

Albueledsdysplasi (AD)

39 % af de deltagende mastiffer er røntgenfotograferet for albueledsdysplasi :

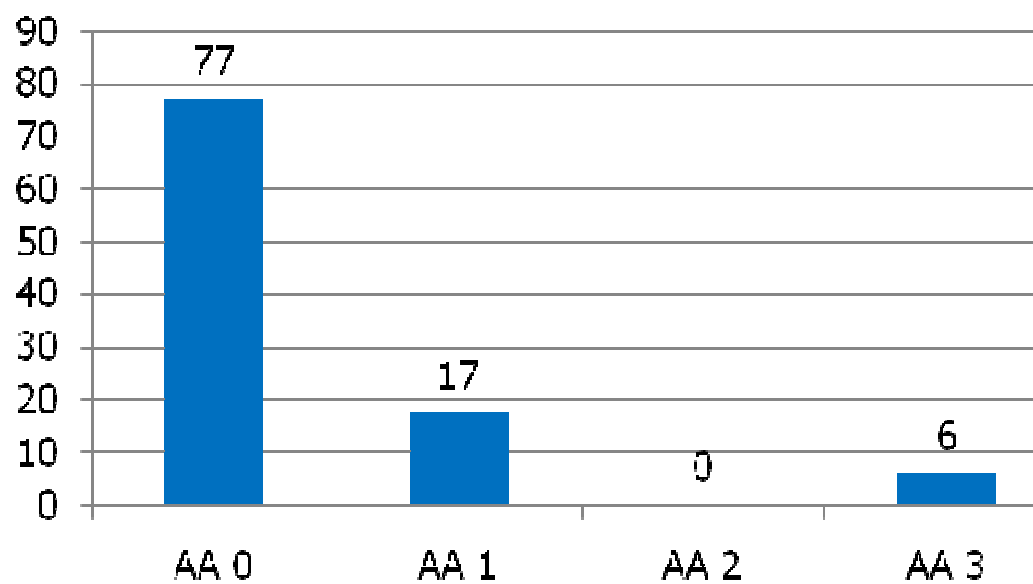

Øjne

20 % af de deltagende mastiffer har et øjenproblem fordelt således:

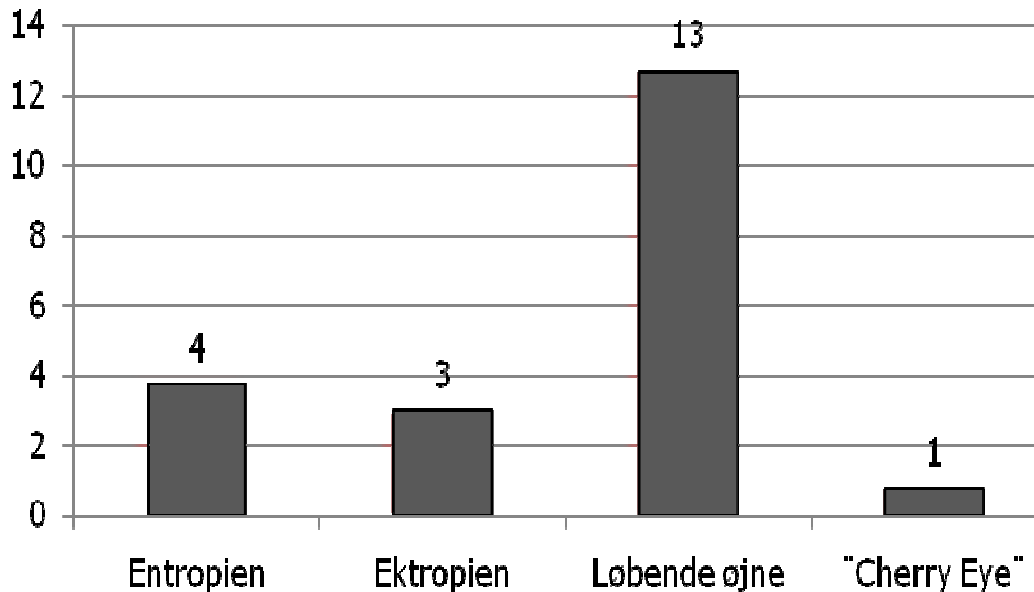

Ører:

Antal registreringer fordelt på øretilfælde - antal tilfælde i alt: 72 stk. (54 % af samtlige hunde)

Tit:	Af og til:	Sjældent:
10 %	17 %	26 %

Hjerte/lever/nyrer/mave/mavedrejning:

Antal registreringer:

Hjerte:	0 stk.
Lever/nyrer/mave:	2 %
Mavedrejning:	2 %

Infektioner:

(Urinvejsinfektion er hovedparten af tilfældene registreret hos tævehvalpe i 3-5 mdr's alderen.)

Antal registrerede tilfælde:

Urinvejsinfektion:	16 %
Lunge-/luftveje:	4 %
Livmoderbetændelse:	9 % af samtlige tæver

Epilepsi/kramper:

Epilepsi/kramper:	1 %
-------------------	-----

Temperament:

Antal registreringer om din hunds adfærd over for:

	Venligsindet/glad:	Reserveret:	Trækker sig/sky:	Aggressiv:
Voksne i alt: 134 stk.	110 stk.	19 stk.	5 stk.	0 stk.
Børn i alt: 134 stk.	108 stk.	21 stk.	5 stk.	0 stk.
Hunde i alt: 132 stk.	91 stk.	30 stk.	2 stk.	9 stk.

Fodringsstype er fordelt således:

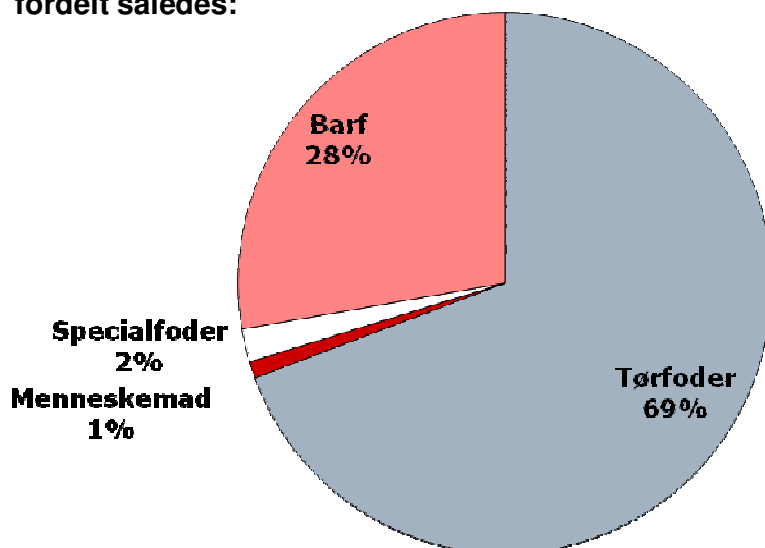

Konklusion:

Der var rigtig god opbakning blandt mastiffejerne på denne sundhedsundersøgelse, da der som tidligere nævnt kom 134 besvarelser retur. Det giver denne undersøgelse stor validitet. Det bør især fremhæves, at mastiffejere bedømmer deres mastiffer/racen som værende sunde (87 % bedømmer sundhedstilstanden til at være ”meget god/god”). Det er meget positivt. Nogle af spørgsmålene beror på konkrete diagnostiske lidelser/problemer, som f.eks. livmoderbetændelse, skeletlidelser osv, mens andre spørgsmål beror på ejerens vurdering som f.eks. øreproblemer og hudproblemer. Derfor kan visse spørgsmål opfattes og vurderes forskelligt.

Vedr. HD og AA-registreringer er disse, samt status jo i den gode ende. Man kan der imod opfordre ejere til at få deres hunde bedømt, da det kun er mindre end 49% HD og 39 % AA af hundene, der ligger til grund for denne undersøgelse, som er undersøgt. Denne opfordring bør også gives af opdrætteren til en hvalpekøber, også selvom mastiffhvalpen ikke er tiltænkt avl fremadrettet. Flere HD og AA undersøgte mastiffer, giver større validitet i vores generelle vurdering af sundheden. Fokus kan ligeledes være: knæ-/korsbånd, hvor 13 % har problemer. Her kan aspekter som motion, leg, overvægt spille ind, men i særdeleshed også bagbenvinkling (må ikke være stejle)

Vedr. temperament så ser det positivt ud. Ejernes opfattelse og vurdering af god mastiff-adfærd stemmer overens med reel adfærd.

I det store hele giver sundhedsundersøgelsen ikke anledning til de store bekymringer omkring den generelle sundhed for mastiffen.

HD/AA Statistik 2002-2017

(Registreret i DKK) Udtræk fra Hundeweb.dk

År	I alt hofter	A	B	C	D	E	I alt albuer	0	1	2	3
2002	6	1	1	2	2	0	6	5	0	1	0
2003	4	1		2	1	0	4	4	0	0	0
2004	5	4	1	0	0	0	5	4	1	0	0
2005	15	6	4		3	2	15	10	4	1	0
2006	14	4	4	2	4	0	13	10	2	0	1
2007	13	7	5	1	0	0	9	6	3	0	0
2008	18	10	5	1	2	0	17	11	5	0	1
2009	9	6	1	1	1	0	9	7	2	0	0
2010	15	6	3	6	0	0	11	9	2	0	0
2011	8	3	1	1	1	2	6	2	1	1	2
2012	16	9	3	1	1	2	19	11	2	4	2
2013	19	11	4	2	1	1	19	13	5	0	1
2014	15	11	1	1	2	0	15	9	3	2	1
2015	26	13	4	2	6	1	25	14	4	2	5
2016	21	9	4	3	3	2	21	15	3	2	1
2017	14	6	2	2	4	0	12	11	1	0	0

Ansvarlig avl:

Dansk Mastiff Klubs formål er at bidrage til at bevare og/eller forbedre Mastiffernes kvalitet i forhold til racestandarden, sundhed, type og temperament. Dette skal ses i lyset af, at Mastiff er en af de ældste racer, som kendes og som samtidig er få i antal overalt i verden.

Opdrættere af Mastiff har derfor en særlig opgave og forpligtigelse:

Mastiff-opdrættere i Dansk Mastiff Klub forventes at leve op hertil og i den sammenhæng have blikket rettet imod alle muligheder: at opdrætte sunde, velfungerende, racetypiske Mastiffer med lang levetid, hvilket for Mastiffen vil sige mindst 8-9 år - ligesom det også er vigtigt at tilstræbe, at parring og hvalpefødsler sker på naturlig måde.

I direkte forlængelse heraf skal fokus rettes mod muligheder - frem for begrænsninger i forhold til standarden. En så fåtallig race som Mastiff har brug for samarbejde "worldwide", hvorfor disse muligheder bør benyttes.

I forhold til opdræt: Målet er til stadighed at opdrætte Mastiff, som på alle måder ligger tæt på racestandard, med de egenskaber og kvaliteter det indebærer. Således påhviler der opdrætterne et stort ansvar. Man har som opdrætter ansvar for at skaffe sig viden om arvelige sygdomme og undlade at anvende Mastiffer, som er belastet af disse lidelser.

Opdrættere skal undlade at lukke øjnene for eller bortforklare, hvis der viser sig at være noget galt med deres opdræt.

Dansk Mastiff Klubs avlsrestriktioner og etiske retningslinjer samt Dansk Kennel Klubs etiske anbefalinger for avl, er trykt nedenfor og danner retningslinjer for ansvarlig avl:

Avlsrestriktioner:

Dansk Mastiff Klub og Dansk Kennel Klubs sundhedsudvalg har i fællesskab aftalt følgende avlsrestriktioner for mastiffen. *Følgende er gældende pr. 01.02.2015.*

HD-fotograferingskrav:

Afkom kan kun stambogsføres, såfremt begge forældre før parring har en officiel HD-status registreret i DKK.

HD-restriktion:

En hund med HD grad D kan undtagelsesvis benyttes i avl, hvis opdrætteren vurderer, at hundens samlede bidrag til racen vil være positivt.

Avlspartneren skal i så tilfælde altid være HD fri (grad A eller B).

Hunde med HD status E må ikke anvendes i avl.

AD-fotograferingskrav:

Afkom kan kun stambogsføres, såfremt begge forældre før parring har en officiel AD-status registreret i DKK.

AD-restriktion:

En hund med AD grad 2 kan undtagelsesvis benyttes i avl, hvis opdrætteren vurderer, at hundens samlede bidrag til racen vil være positivt. Avlspartneren skal i så tilfælde altid være AD fri (grad 0).

Hunde med AD status 3 må ikke anvendes i avl.

Tidligste alder ved HD, AA og OCD fotografering:

18 mdr. for begge køn ved HD-foto

12 mdr. for begge køn ved AD-foto

12 mdr.. for begge køn ved OCD-foto

Klubbens [etiske retningslinier](#) skal danne grundlaget for opdrætterens valg af avlsdyr.

Der henvises endvidere til DKKs [stambogsføringsregler](#).

Dansk Mastiff Klub's etiske retningslinier:

1) Det påhviler alle medlemmer at sikre, at de Mastiffer de har ansvaret for, bliver ordentligt passet med hensyn til foder, vand, motionering, boforhold og nødvendig dyrlæge behandling. Medlemmer må aldrig deltage i aktiviteter, der kan give racen ugunstig opmærksomhed i medierne.

2) Opdræt: Det primære formål for medlemmer, der ønsker at opdrætte, bør være at opdrætte Mastiffer, der er så tæt på FCI - standarden som muligt.

• Mastiffer må kun parres med Mastiffer, der er stambogsført i FCI/DKK

- Der skal i avlen til enhver tid arbejdes kraftigt på at reducere evt. fejl og arvelige defekter. Der henvises til klubbens avlsrestriktioner vedr. HD og AD. Man bør også være opmærksom på andre arvelige defekter som feks OCD og Cystinuria og klubben anbefaler at opdrætteren, kender status på disse lidelser ved hunde der indgår i avl. Type, dårligt temperament, samt usundhed bør man ved avl også have opmærksomhed på. Især skal det tillægges stor betydning at opdrætte hunde med godt temperament. Tæver bør ikke parres med hanner med samme fejl og en parring som har resulteret i hvalpe med arvelige defekter bør ikke gentages

• Matadoravl, hvor enkelte hunde dominerer avlen inden for en race, bør undgås.

- Indavlskoefficient på 6,25 bør ikke overskrides.

3) Ved planlægning af parringer bør sundhed og trivsel af såvel tæve som han tillægges største betydning. Tæve og han bør ikke parres, hvis de ikke er i god fysisk kondition.

- En tæve bør ikke parres før den er 22 mdr. gammel og bør maksimalt have 4 - 5 kuld i sin levetid. Sidste kuld i tævens 7. leveår. Det er opdrætterens ansvar at tæven får passende pauser mellem kuldene.
- Ejeren af hanhunden er ansvarlig for at sikre at hanhunden ikke anvendes i modstrid med de etiske retningslinjer.
- Opdrætter bør til enhver tid oplyse hvalpekøbere om forældredyrs sundhedsstatus.

4) Enhver hvalp, der sælges, skal forsynes med en foderplan samt oplysninger om ormekur, vaccinationer og evt. medicin, som hvalpen har fået. Medlemmer bør yde vedvarende rådgivning og support til de nye hvalpekøbere. Opdrættere bør oplyse om ansvars - og sygeforsikring samt muligheden for indmeldelse i DMK.

5) Medlemmer bør bedst muligt sikre sig, at hvalpe kun sælgestil ansvarlige, blivende hjem. Hvalpe må ikke sælges til/via hundehandlere.

6) Hvis en Mastiff-ejer skal af med sin hund, bør opdrætteren i første omgang og ellers hanhunde-ejeren være parat til at overtage hunden eller finde et alternativt, godt hjem evt. med hjælp fra DMK. Opdrætteren og hanhunde-ejeren bør være indstillet på at hjælpe med omplacering.

7) Medlemmer skal, når hvalpen sælges forsyne køber med stamtavle og underskrevne ejerskiftepapirer. Det anbefales at anvende DKK's købsaftale, hvor evt. særlige aftaler i forbindelse med salget af hvalpen påføres.

8) Hvis der er håndgribeligt bevis for uforsvarlig behandling eller mishandling af Mastiffer, er det medlemmers pligt at rapportere dette til DMK for nærmere undersøgelse.

Revideret på bestyrelsesmøde 10.01.2018



Dansk Kennel Klubs etiske anbefalinger for avl

1. Det påhviler enhver, der udvælger en hund til opdræt, at vurdere, om avlsdyret fysisk og mentalt er egnet til avl, herunder at tæver ikke indgår i avlen før de er fuldt udviklede .
2. Det er opdrætterens ansvar, at der i avlen kun anvendes hunde, der kan parre sig naturligt samt føde og opfostre hvalpe på naturlig vis.
3. En tæve bør maksimalt have 5 kuld i sin levetid – og sidste kuld inden tæven fylder 8 år. Det er opdrætterens ansvar, at tæven får passende pauser mellem kuldene.
4. Det er opdrætterens og hanhundeejerens ansvar, at hunde med arvelige defekter ikke anvendes i avl. Parringer, der har givet hvalpe med alvorlige defekter, må ikke gentages.
5. Parring mellem nært beslægtede hunde bør undgås.
6. Det er opdrætterens og hanhundeejerens ansvar at sikre, at avl, hvor enkelte hunde antalsmæssigt dominerer avlen inden for en race, undgås.
7. Så længe hvalpen er i opdrætterens varetægt, skal denne sikre hvalpene en fysisk og mentalt god opvækst, herunder en god prægning.
8. Opdrætteren skal give hvalpekøberne fyldestgørende oplysninger om forældredyrene og om racens egenskaber og behov.
9. Både opdrætter og hanhundeejer bør følge afkommets udvikling til voksne hunde og derudfra løbende vurdere deres avlsdyr.

Gentagne og/eller markante tilsidesættelser af DKKs etiske anbefalinger vil medføre begrænsninger i en hunds avlsret – evt. nedlæggelse af avlsforbud – og/eller disciplinære sanktioner i henhold til DKKs love og stambogsføringsregler.

Mellem Dansk Kennel Klub og en races specialklub kan der aftales særlige retningslinier for avlen af en given race.

